



LICEO ARTISTICO MUSICALE E COREUTICO STATALE " FELICE CASORATI "

Sede centrale: Via Mario Greppi 18 – 28100 Novara tel. 0321 34319 - fax: 0321 631560 c.f.: 80014030037
e-mail: NOSL010001@istruzione.it; nosl010001@pec.istruzione.it; segreteria@artisticocasorati.it; sito: www.artisticocasorati.it

Sezioni Artistiche
Sede Centrale e Sala Casorati
Romagnano Sesia - NOSL010023
Piazza XVI Marzo,1 tel. 0163 820847

Sezione Musicale
Via Camoletti 21 - NOSL010001
tel. 0321 482054 e
Sala Casorati della sede centrale

Sezione Coreutica
Via Ferrucci 25- NOSL010001,
Sala danza Viale Ferrucci 27 e
Sala Casorati della sede centrale

PROTOCOLLO MISURE CONTENITIVE SVOLGIMENTO DELL'ESAME DI STATO

PREMESSA

Il periodo di emergenza sanitaria connessa alla pandemia da SARS-CoV-2 ha portato alla necessità di adottare importanti azioni contenitive che hanno richiesto la sospensione temporanea di numerose attività.

Tra i primi interventi adottati, con il Decreto del presidente del Consiglio dei Ministri del 04 marzo

2020 "Ulteriori disposizioni attuative del decreto-legge 23 febbraio 2020, n. 6, recante misure urgenti in materia di contenimento e gestione dell'emergenza epidemiologica da COVID-19, applicabili sull'intero territorio nazionale. (20A01475)", sono stati sospesi i servizi educativi per l'infanzia di cui all'articolo 2 del decreto legislativo 13 aprile 2017, n. 65, e le attività didattiche nelle scuole di ogni ordine e grado, nonché la frequenza delle attività scolastiche e di formazione superiore [...], ferma in ogni caso la possibilità di svolgimento di attività formative a distanza.

L'urgenza di tale decisione risiedeva nell'esigenza di favorire un immediato distanziamento fisico tra persone, quale elemento cardine per contrastare la circolazione del virus SARS-CoV-2 nella popolazione, in considerazione delle caratteristiche intrinseche di prossimità e aggregazione delle attività di apprendimento in ambito scolastico. E' stato altresì considerato l'impatto che la mobilità per l'espletamento delle attività scolastiche ha complessivamente sulla mobilità della popolazione generale.

Al fine di garantire l'effettuazione dell'esame di Stato, ispirandosi ai dettami proposti dal documento tecnico e alle sue indicazioni operative per la tutela della salute e della sicurezza sia degli studenti che del personale scolastico (docente e non docente) nel contesto dell'espletamento dell'esame di stato, il Comitato di vigilanza interno alla struttura formato dal Dirigente scolastico, dal Rsppp esterno e dal RIs, ha redatto il presente protocollo, condiviso anche con i responsabili di sede del corpo docente.

Come ben sottolineato nel documento tecnico è importante che, oltre alle misure di prevenzione collettive e individuali messe in atto nel contesto scolastico, è necessaria anche una collaborazione attiva di studenti e famiglie che dovranno continuare a mettere in atto i comportamenti generali previsti per il contrasto alla diffusione dell'epidemia, secondo il criterio di una responsabilità condivisa e collettiva.

Il Documento tecnico sulla possibile rimodulazione delle misure di contenimento del contagio da SARS-CoV-2 nei luoghi di lavoro e strategie di prevenzione, adottato dal Comitato Tecnico Scientifico (CTS) e pubblicato dall'Inail (Inail 2020), ha definito la classificazione dei livelli di rischio connessi all'emergenza sanitaria per i differenti settori produttivi secondo la classificazione vigente ATECO. Dall'analisi del livello di rischio connesso al settore scolastico, si evidenzia un livello attribuito di rischio integrato medio-basso ed un rischio di aggregazione medio-alto.

MISURE DI SISTEMA, ORGANIZZATIVE E DI PREVENZIONE

Misure di sistema

La misura di sistema adottata dal Comitato di vigilanza e condivisa con il corpo docente e con i commissari d'esame, tenuto conto della possibilità di assembramento all'interno della struttura scolastica nell'effettuazione dell'esame di stato, è la previsione dell'organizzazione di un calendario di convocazione scaglionato dei candidati, che raggiungeranno, preferibilmente con mezzo proprio, la scuola e potranno accedere ai locali scolastici con un solo accompagnatore.

Misure organizzative, di prevenzione e di protezione

Misure di pulizia e di igienizzazione

Il Dirigente scolastico assicura una pulizia approfondita, ad opera dei collaboratori scolastici, dei locali destinati all'effettuazione dell'esame di stato, in particolare [Sala Casorati e locale ripostiglio limitrofo al piano terra, Aula 8 e aule 15 e 16 al primo piano](#), ivi compresi androne, corridoi, bagni, uffici di segreteria e ogni altro ambiente che si prevede di utilizzare.

La pulizia approfondita con detergente neutro delle superfici è considerata una misura sufficiente nel contesto scolastico e non si ritiene di dover effettuare ulteriori procedure di disinfezione, non essendoci stati casi covid accertati tra il personale che ha frequentato la struttura.

Nella pulizia verrà posta particolare attenzione alle superfici più toccate, quali maniglie e maniglioni delle porte e delle finestre, sedie e braccioli, tavoli, banchi, cattedre, interruttori della luce, corrimano, rubinetti dell'acqua, pulsanti dell'ascensore, distributori automatici di cibi e bevande, ecc.

Alle quotidiane operazioni di pulizia saranno assicurate, da parte dei collaboratori scolastici, al termine di ogni sessione di esame, misure specifiche di pulizia delle superfici e degli arredi e materiali scolastici utilizzati nell'espletamento della prova.

Saranno resi disponibili prodotti igienizzanti (dispenser di soluzione idroalcolica) per i candidati e il personale della scuola, in più punti dell'edificio scolastico e, in particolare, al punto di accesso al locale destinato allo svolgimento della prova d'esame, per permettere l'igiene frequente delle mani.

Misure organizzative

Ciascun componente della commissione convocato per l'espletamento delle procedure per l'esame di stato dovrà dichiarare:

- assenza di sintomatologia respiratoria o di febbre superiore a 37.5°C nel giorno di avvio delle procedure d'esame e nei tre giorni precedenti;
- di non essere stato in quarantena o isolamento domiciliare negli ultimi 14 giorni;
- di non essere stato a contatto con persone positive, per quanto di loro conoscenza, negli ultimi 14 giorni.

Nel caso in cui per il componente della commissione sussista una delle condizioni sopra riportate, lo stesso dovrà essere sostituito secondo le norme generali vigenti; nel caso in cui la sintomatologia respiratoria o febbrile si manifesti successivamente al conferimento dell'incarico, il commissario non dovrà presentarsi per l'effettuazione dell'esame, comunicando tempestivamente la condizione al Presidente della commissione al fine di avviare le procedure di sostituzione nelle forme previste dall'ordinanza ministeriale ovvero dalle norme generali vigenti.

La convocazione dei candidati avverrà secondo un calendario (data e ora) predefinito, che consentirà la presenza all'interno dei locali scolastici per il tempo minimo necessario.

Il calendario di convocazione sarà comunicato preventivamente sul sito della scuola e con mail al candidato tramite registro elettronico con verifica telefonica dell'avvenuta ricezione.

Il candidato dovrà presentarsi a scuola 15 minuti prima dell'orario di convocazione previsto e dovrà lasciare l'edificio scolastico subito dopo la fine della prova e potrà essere accompagnato da una sola persona.

All'ingresso della scuola non è necessaria la rilevazione della temperatura corporea, ma all'atto della presentazione a scuola il candidato e l'eventuale accompagnatore dovranno consegnare un'autodichiarazione (Allegato 1) che attesti:

- l'assenza di sintomatologia respiratoria o di febbre superiore a 37.5°C nel giorno dell'esame e nei tre giorni precedenti;
- di non essere stato in quarantena o isolamento domiciliare negli ultimi 14 giorni;
- di non essere stato a contatto con persone positive, per quanto di conoscenza, negli ultimi 14 giorni.

Nel caso in cui per il candidato sussista una delle condizioni sopra riportate, lo stesso non dovrà presentarsi per l'effettuazione dell'esame, producendo tempestivamente la relativa certificazione medica al fine di consentire alla commissione la programmazione di una sessione di recupero nelle forme previste dall'ordinanza ministeriale ovvero dalle norme generali vigenti.

Organizzazione dei locali scolastici e misure di prevenzione per lo svolgimento dell'esame

Considerate le caratteristiche strutturali dell'edificio scolastico, sono stati previsti dei percorsi dedicati di ingresso e di uscita dalla scuola, uno riferito alla commissione d'esame posta al piano terra, l'altro riferito alla commissione d'esame del piano primo, entrambi sono chiaramente identificati con opportuna segnaletica di "Ingresso" e "Uscita", in modo da prevenire il rischio di interferenza tra i flussi in ingresso e in uscita.

I locali scolastici destinati allo svolgimento dell'esame di stato sono stati scelti perché ambienti sufficientemente ampi, che consentono il distanziamento, il posizionamento di banchi e/o tavoli e di posti a sedere, destinati alla commissione garantisce un distanziamento non inferiore a 2 metri; anche per il candidato è assicurato un distanziamento non inferiore a 2 metri dal componente della commissione più vicino.

Le stesse misure minime di distanziamento sono assicurate anche per l'eventuale accompagnatore e per il dirigente tecnico in vigilanza.

La commissione dovrà assicurare all'interno del locale di espletamento della prova la presenza di ogni materiale/sussidio didattico utile e/o necessario al candidato.

I locali scelti sono dotati di finestre per favorire il ricambio d'aria naturale regolare e sufficiente, gli impianti di condizionamento non verranno utilizzati in quanto non rispondenti alle specifiche indicazioni del documento Rapporto ISS COVID-19 n. 5 del 21 aprile 2020.

I componenti della commissione dovranno indossare per l'intera permanenza nei locali scolastici mascherina chirurgica che verrà fornita dal Dirigente Scolastico, che ne assicurerà il ricambio dopo ogni sessione di esame (mattutina/pomeridiana).

Il candidato e l'eventuale accompagnatore dovranno indossare per l'intera permanenza nei locali scolastici una mascherina chirurgica o di comunità di propria dotazione, con forma e aderenza adeguate che permettano di coprire dal mento al di sopra del naso.

Non sono necessari ulteriori dispositivi di protezione.

Solo nel corso del colloquio il candidato potrà abbassare la mascherina assicurando però, per tutto il periodo dell'esame orale, la distanza di sicurezza di almeno 2 metri dalla commissione d'esame.

Per i candidati che debbano integrare l'esame con una parte performativa individuale con strumento a fiato, quest'ultima dovrà essere svolta nel rispetto delle indicazioni di sicurezza sopra riportate garantendo un congruo e adeguato distanziamento.

Anche per tutto il personale non docente, in presenza di spazi comuni con impossibilità di mantenimento del distanziamento, è necessario indossare la mascherina chirurgica.

I componenti della commissione, il candidato, l'accompagnatore e qualunque altra persona che dovesse accedere al locale destinato allo svolgimento della prova d'esame dovrà procedere all'igienizzazione delle mani in accesso; NON è quindi necessario l'uso di guanti.

Nei locali scolastici si è previsto un ambiente dedicato all'accoglienza e isolamento di eventuali soggetti (candidati, componenti della commissione, altro personale scolastico) che dovessero manifestare una sintomatologia respiratoria e febbre, nel periodo di svolgimento degli esami. Il soggetto verrà immediatamente condotto nel predetto locale in attesa dell'arrivo dell'assistenza medica, attivata in accordo con l'autorità sanitaria locale e verrà dotato immediatamente di mascherina chirurgica qualora dotato di mascherina di comunità.

Nello specifico, come da planimetria allegata:

[indicazioni per classi 5 M/K:](#)

Locali ad uso:

Sala Casorati per segreteria e svolgimento esame, ingresso da via Silvio Pellico e uscita verso cortile.

[indicazioni per classi 5 A/B:](#)

Locali ad uso:

Aula 8 primo piano per segreteria, ingresso da via Mario Greppi 18 e uscita da via Silvio Pellico.

Sala Casorati svolgimento esame, ingresso da via Silvio Pellico e uscita verso cortile.

[Locali ad uso delle classi 5 C/D:](#)

Locali ad uso: aula 15/16 primo piano per segreteria e svolgimento esame, ingresso da via Mario Greppi 18 e uscita da via Silvio Pellico.

Indicazioni per i candidati con disabilità

Per favorire lo svolgimento dell'esame agli studenti con disabilità certificata è consentita la presenza di eventuali assistenti o insegnanti di sostegno; in tal caso per tali figure, non essendo possibile garantire il distanziamento sociale dallo studente, è previsto l'utilizzo di guanti oltre la consueta mascherina chirurgica.

Inoltre il Consiglio di Classe, tenuto conto delle specificità dell'alunno, ha la facoltà di esonerare lo studente dall'effettuazione della prova di esame in presenza, stabilendo la modalità in video conferenza come alternativa.

MISURE SPECIFICHE PER I LAVORATORI

In riferimento all'adozione di misure specifiche per la tutela dei lavoratori "fragili" si rimanda a quanto indicato:

1. nella normativa specifica in materia di salute e sicurezza sul lavoro (D.Lgs. 81/08 e s.m.i.);
2. nel Decreto Legge "Rilancio Italia" del 13 maggio 2020, art 88.

L'individuazione dei lavoratori "fragili" può essere effettuata anche dal medico di base, qualora non sia possibile ricorrere al medico competente o ai servizi ASL.

INDICAZIONI DI INFORMAZIONE E COMUNICAZIONE

Delle misure di prevenzione e protezione di cui al presente documento, il Dirigente scolastico assicura adeguata comunicazione alle famiglie, agli studenti, ai componenti della commissione, per mezzo del sito web della scuola e anche su supporto cartaceo ben visibile all'ingresso della scuola e nei principali ambienti di svolgimento dell'Esame di Stato entro 10 gg antecedenti l'inizio delle prove d'esame.

È importante sottolineare che le misure di prevenzione e protezione indicate contano sul senso di responsabilità di tutti nel rispetto delle misure igieniche e del distanziamento e sulla collaborazione attiva di studenti e famiglie.

Formalizzazione del documento

Si attesta che il presente documento è stato redatto in data 4 giugno 2020 revisione n. 00.

IL COMITATO DI VIGILANZA DATORE DI LAVORO – RSPP – RLS

Il Dirigente Scolastico
arch. Salvatore Palvetti



Il R.L.S.
sig. Palmiotti Felice

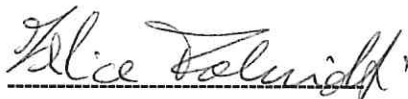

Il R.S.P.P.
arch. Nicoletta Ferrario



Per condivisione
Il Referente del corpo docente



ALLEGATO 1

AUTODICHIARAZIONE

Il sottoscritto,

Cognome e Nome

Luogo e data di nascita

Documento di riconoscimento

Ruolo (es. studente, docente, personale non docente, altro)

nell'accesso presso il LICEO ARTISTICO MUSICALE E COREUTICO STATALE " FELICE CASORATI " sotto la propria responsabilità (se maggiorenne) o di quella di un esercente la responsabilità genitoriale,

dichiara

- di non presentare sintomatologia respiratoria o febbre superiore a 37.5° C in data odierna e nei tre giorni precedenti;
- di non essere stato in quarantena o isolamento domiciliare negli ultimi 14 giorni;
- di non essere stato a contatto con persone positive, per quanto di loro conoscenza, negli ultimi 14 giorni.

La presente autodichiarazione viene rilasciata quale misura di prevenzione correlata con l'emergenza pandemica del SARS CoV 2.

Novara,

Firma leggibile

(dell'interessato e/o dell'esercente la responsabilità genitoriale)

.....



Piano Terra

AI
PROTOD

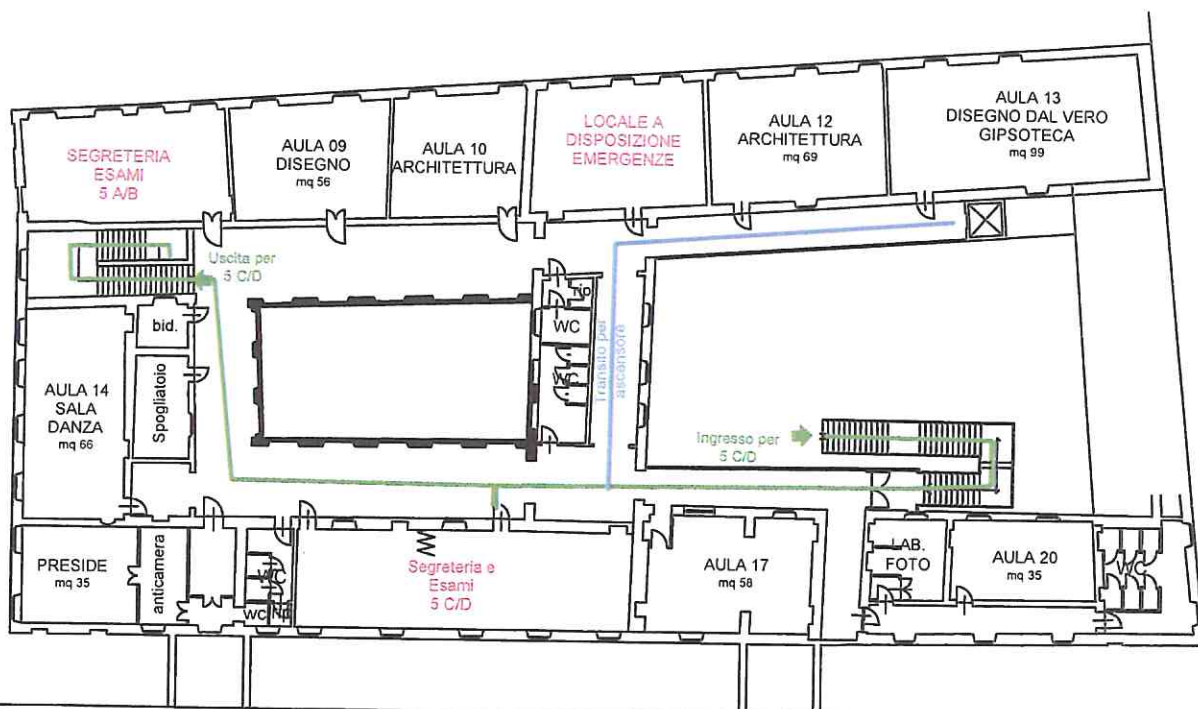

Piano Primo

LEGATO AL
OLLO SICUREZZA

J. Falck
 Ferraro
 M. a. Calunio
 Anna Berg